上海念壹年叁月玖日下午四時　南京念壹年叁月拾日上午七時號外

時報

叁月玖日下午號外

三專家對於中日糾紛之預測 (小可)

中國人之前途即繫於此數言

德國軍事專家赫士少校Dr. Hesso、近論中日糾紛、歷述地勢軍情、瞭如指掌、略謂中國上海之地位、可以比爲德國之亨堡、揚子江之在中國、乃如聯絡心臟之動脈、中國滿洲之兵、能力未嘗不強、彈械未嘗不足、而行軍、尚感欠缺、致日本兵極易取勝、今在南京上海等地所駐之中國兵、完整、迥非滿洲之兵可比、且論行軍之道、必先佔得一地爲根據、而後可以從容進取、上海之形勢、於日本爲不利、上海之根基不易穩固、遑論再向前進、揚子江誠爲日本所必爭、但兩岸相江面過闊、日本開往中國之兵、人數有定限、似不足以兼圖兩岸之地、南京在江右、火車道亦在江右、充其力之所能及、祇有單向長江右岸進攻、但長江沿岸、非若滿洲之荒原彌望、可以長驅無阻、其地人煙稠密、鄉落相連、若化鄉落爲戰場、爲人民計、誠哉可悲、而自戰略上言、每一鄉落、均可爲中國兵作戰之小小根據、加之 落內外、河汊縱橫、溝渠縈繞、盡可作戰、爲戰略上之天然阻障、凡此種種、皆不利於日本、至若揚子江直達大海、便於艦艇之會集、江岸敷設之道以外、並已開有平坦之汽車道、便於大隊軍運之往還、則有利於日本者、並有利於中國之軍隊也、此外尚有一點、蓋「時」之爲用也、時日愈延長、中國愈有利、中國人民四萬萬、假以時日、必有可觀、時日愈延長、情勢愈複雜、而各國間干涉之者、糾紛愈多、是以中國方面、儘可久待、而日本則迫不及待、汲汲焉求有一次斬釘截鐵之大勝利、以便解決一切也、惟日本人預計、苟々能有斬釘截鐵之大勝利、弄到各國出而調解之時、仍冀以上海案、作爲要求佔有滿洲之交換條件、惟近二十年來、中國內部、相爭不已、有此一九三二年一月開始之上海戰爭、或以促成全國各派之覺悟、實行齊心合作焉、亦不幸中之大幸也云云、

俄國政治家某要人之論中日糾紛則曰、滿洲者、中國之天府也、能得滿洲、每能雄長中國之北部、日本得滿洲、則煤鐵與糧食原料無所缺、日美國之所以爲大所以爲強者、即因本國原料甚豐厚、不畏他國之封鎖、日本得滿洲 其強雖與美國相齊、而仍未能滿其慾望、蓋滿洲之有利於日本、僅爲原料之供給、而將原料成工業品以後、仍不可無甚大之市場、以謀脫售、中國人若堅 排貨、即一方面雖取滿洲而得原料、又一方面獨無脫售之市場、此殆日本得步進前、接續派兵之主因乎、日本之强、若竟與美齊、誠哉非美之福、此事若遷延不決、美國一動、或須影響及全世界云、

義國外交專家前任外長司福潔Sforza 伯爵之論中日糾紛則云、日本之所爭者、有兩點、一曰求保强國之威風、二曰轉移國內人士之視線、惟今日之日本、其情頗與一九一四年啓釁之奧匈帝國相類、其時奧匈外長浩霖球 Aehrenthal 君、方以駐俄大使任滿歸國、自恃稔悉俄情、藐視對方諸甚、而今日日本藐視中國過甚者、將不免蹈前人之覆轍歟、中國甚大、欲隨意以武力厭服之、不嘗用大力以壓皮球、球之被壓處、雖略扁抑、而放手時仍復渾圓、徒見妄肆厭力者之心勞日絀耳、

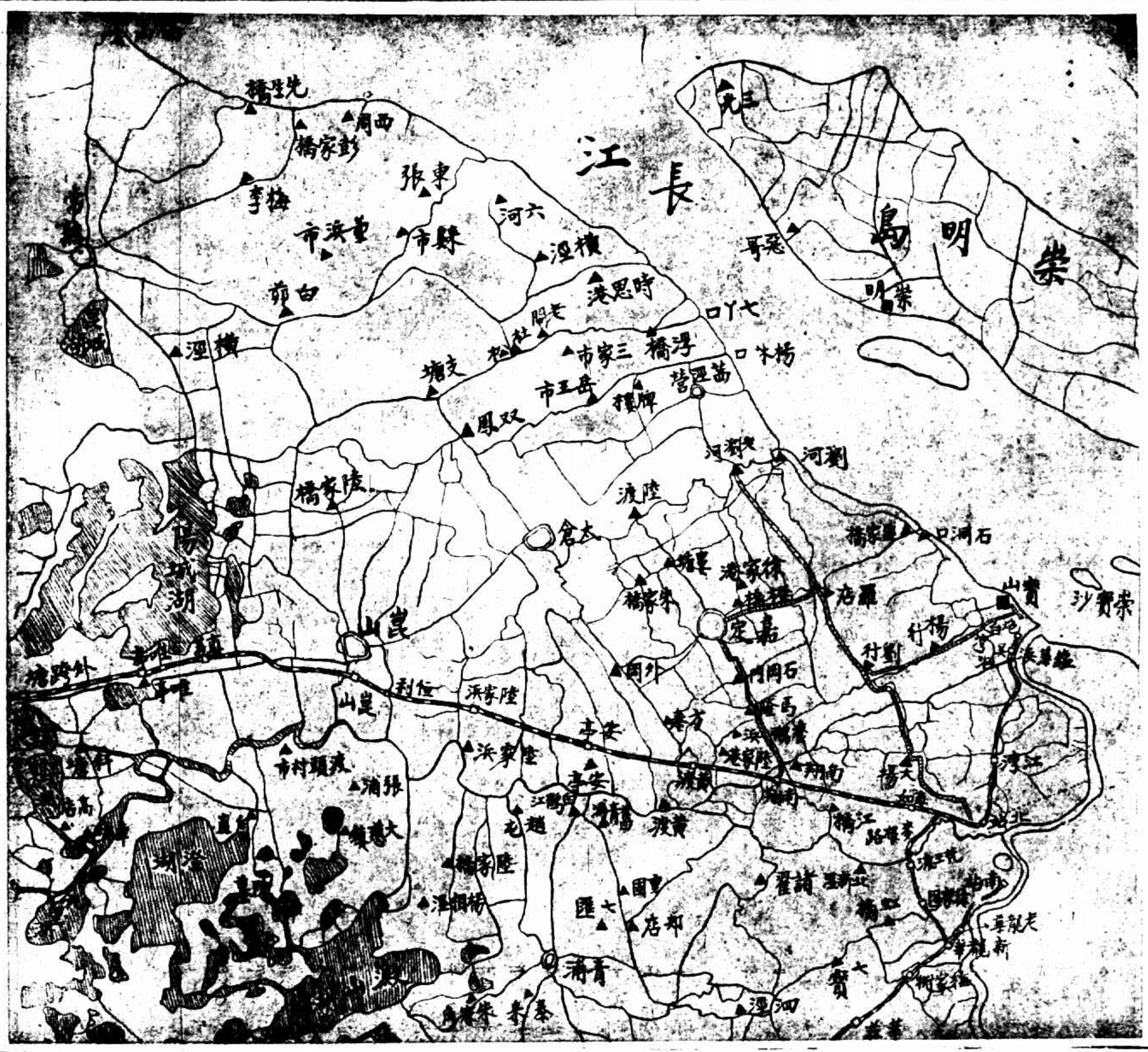

前方陣地鞏固 日軍進攻均被擊退

◎南京八日電 八日由前方來京某軍官談、前方我軍陣地極鞏固、士氣亦極振、連日敵軍雖以大炮飛機於南翔等處繼續向我軍猛力壓迫、均經我前線士兵痛擊、敵始不敢輕易來犯、

軍政部電十九路軍調查忠烈姓名

◎南京八日電、軍政部八日電十九路軍部、調查死傷各官兵暨各大學民衆團體義勇軍殉難志士名姓、以便轉呈政府、優予撫恤、

財部發佈聲明 僞國提欵不承認

◎南京八日電 財部聲明東北僞國提撥鹽款暨一切財政措施、概不承認、所有因此發生一切糾葛、應由日人負責、

日旗艦附近發現未爆之水雷

大陸報云、日旗艦(出雲)號上守兵于昨晨黎明忽然發現附近海面有一未爆發之水雷、該水雷構造與三月一日爆發之水雷相同、日海軍司令部聞訊後、異常驚愕、昨日午後即派水手多人在日領事署碼頭附近舖設電網、聞該電網能阻止水雷毀炸兵艦、至於前日浦江水雷案之調查、現尚無結果云、

日運軍火到津 日兵布置又嚴重

◎天津二日訊、近二三日來、塘沽形勢突見嚴重、本市頗受影響、日租界福島街、宮島街、中日交界口、日方派遣特務隊梭巡窺探、各兵營大門前防禦物內、均伏有日兵、旭街公立醫院內、堆有無數蔴袋及料、院內小屋兩側、置有許多新置木梯、吾妻街河沿口、及日領事住宅四週、均派有日兵巡含、花園街領事館、警察署屋頂、有日兵輪流在屋頂瞭望、每日派十餘輛載重汽車、滿載武裝日兵在日租界內到處馳騁、中原公司大酒樓、及老九章舊店內、時有四五日兵、手持長旗入內、記者昨日下午三時許、行經宮島街東口、見海河沿停有比冶山丸、並大連公司第二安全丸、大駁船一支、岸上有載重汽車三輛、日兵數十名、荷槍把守、河沿斷絕交通、驅逐行人、臨時僱工人數十名、撥運軍火、工人如不欲搬運、日兵即舉槍威脅之、後艙載有大迫擊砲三尊、泊擊砲有子彈數百箱、前艙載甚重、日兵驅工人用力抬出艙外、用起重機一一移至岸上、運往兵營、約三時半、萬國橋至福島街東口河沿、又突見一日本小兵艦、上下行駛、有二日水兵、持竿測量水之淺深、兵艦係灰色、長不過四丈、中間有一小蓬、係純鋼製成、船首有二鋼炮、砲管包有帆布、砲身覆有鐵桶、成圓形、船尾揷日旗、旁有小鋼砲一尊、約四時許、停泊比冶山丸之側、至下午五時、尚未駛去、

日將安保抵滬

大陸報云、前日海州安保大將、昨日午後二時半乘日輪上海丸抵滬、聞安保大將在滬有五日勾留、其目的係欲檢查本埠日軍云、

宇林報云、日前海州安保大將昨乘上海丸抵滬、由匯山碼頭登陸、往迎者有日使重光葵、村井領事 野村少將、及高等海軍軍官數人、據安保大將對字林報記者談話、到滬目的、係欲調查此次滬變詳情、到滬後、甚望能謁見各國司令及日本海陸軍高級長官、在滬上約有一星期之勾留」云云、

尋人登記

時報自設訪問處登免費尋人廣告後、投函尋人者多、而近日戰事消息亦較多、實難盡行詳刊、故特於即日起登記尋人號數、簡例如左、㊀投函尋人者、必須有詳細地址、否則恕不登記、㊁投函尋人者請將號數、投函時報館訪問處、並將現在避難者住址寫明、時報即用明信片告以尋者之住址、

陳逖江(男)	一七二三	又
姚靜芬(女)	一七二四	又
鄭景曦(女)	一七二五	又
朱警雲(女)	一七二六	又
胡劍泉(男)	一七二七	胡灼慶
胡季氏(女)	一七二八	又
胡美容(女)	一七二九	又
胡億之母子	一七三〇	又
何恒富(男)	一七三一	蔣文瑞
朱雲鵬(男)	一七三二	雲鵬子
王松林(男)	一七三三	沈福雄
王沈氏(女)	一七三四	汪啓唐
汪陳氏(女)	一七三五	又
汪榮根(男)	一七三六	又
汪弟(女)	一七三七	又
陳昌齡(男)	一七三八	何如敏
王承裕(男)	一七三九	又
楊學賢(男)	一七四〇	又
楊寶鴻(男)	一七四一	楊阿元
陳頌清(男)	一七四二	殷錫常
李樹玉(女)	一七四三	張浩三
韓錫衡(男)	一七四四	向培賢
羅孝芬(女)	一七四五	又
程二太太	一七四六	程郭金鎮
陳伯堯(男)	一七四七	羅學華
羅希三(男)	一七四八	李文華
俞淑英(女)	一七四九	張秀懿
劉德美(女)	一七五〇	又
羅慕英(女)	一七五一	又
陳鳳明(女)	一七五二	又
李瑞英(女)	一七五三	又
錢才根(男)	一七五四	錢安森
錢仙娥(女)	一七五五	又
菊英(女)	一七五六	又
香花(女)	一七五七	又
錢才忠(男)	一七五八	又
祝才傑(男)	一七五九	又
祝金鳳(女)	一七六〇	又
喜娟(女)	一七六一	又
錢長才(男)	一七六二	又
祝牛寶(男)	一七六三	又
銀芬(女)	一七六四	又
錢先成(男)	一七六五	又
殷志剛(男)	一七六六	費守之
楊舜臣(男)	一七六七	又

小說 往那裏逃 (十五) (阿呆)

好了！大家雖吃了一番有生以來第一次的苦，總算上了車了，五個人一個也不缺。熊夫人的肋膜炎雨，這麼一來，恐怕一定要厲害了；然而這也沒法。

車中沒有坐位，只好大家立立。在熊先生上車後，又上來了不少的人，兵士也無力阻擋了，車中寒得一些空隙也沒有咧。

車票，熊先生聽得人家說：可以不買，不妨到了那邊再補票。所以沒有買；並見買車票，也實在不是容易的事，那時的擁擠，說不定比上車還難。

擠滿了人，車子還沒有開的樣子，大家站立着，已經是很苦了；那裏知道，一個人還不能好好的站立，左脚旁邊一只箱子，右面腰裏，恰巧有人提着一個包，熊夫人的身體，成了彎弓式了。熊先生更有趣，一個立在高處的小孩子，屁股恰巧坐在他右肩上。

忽然車子向後面一退，車中全體的人都搖動，車子開了！熊先生的難關，一道一道過去，只剩末一道了，熊先生抬頭看看天上，有沒有飛機？但是陰雲密布，像要下雨的樣子，於是曉得斷不會有飛機出現。

這露天火車中，寒風一陣陣吹來，熊夫人實在受不住，只好伏在熊先生肩上。

「飛機！」

驚人的聲音，不知是什麼人先叫的，大家驚慌的向上一看，原來有二隻飛機，在天空盤旋，熊先生曉得最後一道難關，有些逃不過了。

「不要緊！這是中國飛機！」

熊先生一聽，便放心了，回頭向此人看時，乃是一個穿制服的人，熊先生便和他搭訕：

「這是中國飛機麼？」

「是的！你看！是紅尾巴。」

大家細看時，果然有紅尾巴，這三隻飛機，也漸漸的近了，低了，先生一留心，覺得不對，左右翼上，都有兩個紅圓形，這時候，那穿制服的人，也驚訝了：

「這是日本飛機！」

那三隻飛機，降得極低極低，車中人都看得很清楚，曉得他快預備放炸彈了；但是一回兒已飛去。熊先生對熊夫人看看，熊夫人雙手掩面，不願看見什麼。

危險！危險！！

日人侵略東北，是乘我全國同胞平時太不注意東北。東北當局太不注意日人行動而暗爲之備。但在眼前，西北邊疆，如四川，西康，西藏，青海，新疆，蒙古，其地位重要不下於東北，其出產蘊藏亦不下於東北，其危險程度，更不下於東北！

同胞，同胞 能淡然處之麼？

如不能淡然處之，請速購讀

中國第一部探險記 西行豔異記

西行豔異記一書，以日記體裁，描寫西北游踪，洋洋三十餘萬字，勝過近人小說「老殘遊記」。而「怪異」「神秘」「奇詭」「偉麗」

比之西遊記 別有一種風味

西行艷異記一書所載種種冒險事實，眞足驚心動魄，而考古證今，對於外力侵略之危險

更多歷史上價值

西行艷異記作者陳重生即青年探馬秘書陳重爲（現在北平）之弟。書中述其與許多豐女邂逅，終與奇女子杜幸生結合。入情入理，饒饒趣味。自刊時報後，曾有多數青年發起西北探險團欲往西北遊歷，亦可見此書

魔力之偉大

西行豔異記全部分訂三冊。用時報特備新式四號字精印。

附揷奇異風景人物照片

數十幅。咸屬外間所未見。購備一部。不啻在數日之內

神遊十萬里長途

每部三冊

單購一冊實洋五角 加郵費三分 掛號費一角

合購二冊實洋一元 加郵費五分 掛號費一角

合購全部實洋一元半 加郵費八分 掛號費一角

發行經售處

上海 時報總館 世界書局 北新書局 文明書局 現代書局 民智書局 啓明書局 新月書店 卿雲書局 光華書局 啓明書局 紅葉書店

北平西城國時報分館 南京奇望街時報分館 蘇州小說林 杭州西湖小說林 天津有正書局 青島青年書店

各埠時報分館均有出售

時報

叁月玖日下午號外

溥儀發表偽官

◎哈爾濱七日電、羅振玉・鄭孝胥・臧式毅・張景惠・趙欣伯、八日送溥儀到長春、九日就任偽執政、馬占山以病、派代表前往、熙洽八日晨到長春布置、各部地址、擇定第二師範、吉長鎮署、偽國務院設市府內、

◎瀋陽八日遠東社電、偽國各部院官吏用偽執政溥儀名義、發表如下、偽國務院長鄭孝胥、副院長袁金鎧、監察院長于沖漢、立法院長趙欣伯、侍衛長張海鵬、參議長張景惠、民政部長臧式毅、財政部長熙洽、軍政部長馬占山、實業部長趙袁卿、外交部長謝介石、交通部長丁鑑修、司法部長馮涵清、

寧古塔賓州方面 均有激戰

◎哈爾濱七日電、寧古塔間日軍與吉軍丁超于芷香旅激戰、駐一面坡日軍已馳往、

◎哈爾濱七日電、賓州方正間、六日自衛軍與于深徵軍激戰、警備第二旅有被圍訊、

白川訪各國司令

大陸報云、白川大將昨日與日使重光葵會商後、即陸續拜訪英美法各國司令、聞與本埠和平談判頗有關係、

日騎兵偷襲太倉 被我軍擊退

偷襲太倉

蘇州九日上午一時電、八日下午三時許、日騎兵二百餘由嘉定方面偷襲太倉、爲我軍發覺、迎頭痛擊、戰約數小時、日軍不支、潰退、我獲步槍四支、馬六匹、

日軍新劃戰區六處 東自六浜口西至白鶴江 白川發表的美敦式之聲明書

日劃戰區

軍訊、日軍現集中於瀏河嘉定、安亭方面、已有日軍部隊會集該處、擬於進攻太倉時、同時進攻崑山、現日司令官白川義則、已發一哀的美敦書式之聲明、劃分六濱口・浮橋・岳王市・外岡・安亭・白鶴江六處爲界、不許華軍駐防、否則即向我進攻、（按白川所指六地點、完全爲我軍防地、且六濱口浮橋岳王市三地、位於瀏河西北、相距約十餘英里之遙、白川此種聲明、實等於壓迫我軍退出、茲譯其聲明書原文如下、）求和平解決、於三日發一聲明書、自此聲明發出後、即停止進攻、乃支那軍竟在梅李崑山附近、配置陣地、並集中軍隊於太倉附近、其一部已窺我（日軍）警備線、余深以爲憾、如支那軍今後侵入左列地點、即六濱口・浮橋鎮・岳王市・外岡鎮・安亭鎮・白鶴江鎮以東、蘇州河爲界、或有與我（日軍）哨兵難免發生衝突、因而事態再行惡化、引起糾紛時、其責任由支那軍負之、（新聲社）

日機太倉擲炸 又偵察常熟福山

◎蘇州九日上午一時電、日飛機七日在太倉擲彈、一彈落縣府附近、

◎蘇州九日上午一時電、日飛機一架、晨十時偵察常熟福山、

◎常熟八日下午八時電、今晨福山過一日機、飛甚低、似偵察、

黃渡僅小接觸 前哨時有鎗聲

◎蘇州九日上午一時電、黃渡上下午日軍屢次窺伺、我防禦、僅小接觸、

◎蘇州九日上午一時電、八日全線無戰事、僅步哨槍聲、有□□師傷兵十餘人、不願退後、願誓死抗日、

浮橋糧食缺少 日軍放火燬民房

◎蘇州九日上午一時電、浮橋日軍登艦時上岸購物、因民衆不售、被放火、

◎常熟八日下午八時電、浮橋糧食缺少、日軍登岸無可購採、即放火、燬民房、

蘇垣夜聞砲聲

◎蘇州九日上午一時電、晚十二時、蘇垣聞東南砲聲一響、不知何來、

楊林口日軍 放哨至陸公祠

◎蘇州九日上午一時電、楊林口有少數日軍、日艦四艘、停江中、每晚五時登岸放哨、至陸公祠、離新塘市五里、

美僑向日抗議 爲日機在蘇擲炸

◎蘇州九日上午一時電、蘇美僑恐日飛機颮彈、向日抗議、日領稱在教堂等處、書英文愧哀愛絲字載字爲記、可免被炸、

日軍又有到滬 在匯山碼頭登陸

國民社云、日方昨晚又有兵艦一艘、駛抵匯山碼頭、當時有日軍二千餘人登陸、並有馬匹汽車及其他軍用品甚多、旋即分裝卡車開向軍工路方面而去、

日軍搜查江橋 捕去無辜平民甚多

南翔方面日軍、昨日忽至江橋民間搜食、謠言有便衣隊藏匿其間、大施搜食、結果捕去無辜平民甚多云、（新聲社）

四馬路炸彈 發現於垃圾桶中

今晨八時、四馬路平望街西福致里口垃圾桶傍、發現炸彈一枚、形如橄欖、長約八九寸、重量三十磅左右、一時觀者甚衆、後經巡捕房設法移去、

日機偵察杭州 向嘉興方面飛去

◎杭州八日下午十時電、日飛機一架、八日上午十一時許由乍浦飛至杭州、繞行市區、偵察數分鐘、未投彈、向嘉興方面飛去、

汪馮李之行踪

◎南京九日路透電、二中全會閉幕後、政府各領袖均由洛陽抵京、李濟深昨晚七時許抵此、馮玉祥昨日到徐州、汪精衛已抵浦口、可望於今晨渡江抵京、

蘇俄士席加里寧 聲明對遠東政策

◎莫斯科八日路透電、蘇俄中央執委主席加里寧、今日聲稱、以各種方法保全和平、乃蘇俄對於遠東事件全部政策之第一基礎條件、如任何資本國之政策、危及俄國人民之重要利益、則俄人不能亦不願對於資本主義國之行爲冷淡視之、同時全國將以吾人願奮鬬到底爲言、全國現必須準備此種奮鬬、方庶可減少俄人被攻擊之憂慮云、

我代表再申請特會 迅取必要行動 以挽東三省與上海危局

特會組起草委員會 整理編製總決議案

◎日內瓦八日國民社電、國聯大會總委員會、今日下午三時五十分開會、討論中日問題、最後捷克斯拉夫代表皮尼士提議、組織一起草委員會、整理編纂各代表提出之方案、以便討論而免重復、其後又提議各代表如續有決議案提出、必須於明日正午以前送交該委員會、當經會場通過、現該委員會將於明日下午專事研究各方提出之決議案、至總委員會或將再於星期四召集、當開會時、我國代表顏惠慶復請大會迅速行動以挽危局、並聲斥東三省之傀儡政府、聲稱、余謹向國際新朝廷根據本會論壇前表示之各項原則、申請迅取必要行動、又謂日本唱滿人治滿之說、企圖設立一新地方政府、余可宣稱、一俟日本退出滿洲時、其傀儡政府立將冰消瓦散云云、又國聯總秘書特魯蒙報告、已接華盛頓政府電告、美國將與國聯合作、準備將上海時局逐日會同報告國際聯盟、於是法代表彭古、英代表西門、意代表羅索宣稱、今得美國合作後、國聯大會將可逐日於一單獨報告、此項報告、由四大國在滬代表簽字、對於時局可作一完全與正確之紀述、嗣將國聯所得第一次會同報告當場宣讀、該報告書係六日所發、內敘述日軍陣線位置、聲稱仍間有小戰、並謂雙方皆謂對方先開火、但迄今余等僅能與日軍一方面接觸、希望俟與華軍方面接觸後、再作詳細報告、

◎日內瓦八日路透電、今日大辯論後、議長請中國總代表顏博士發言、蓋以此會現漸扼要點也、尋常顏代表即在本席立起發言、但顏博士此次則離席趨至講台之前、轉向會衆而立、在會場肅靜空氣中致詞、首謝與會者應渠請求、惠然出席、至可感謝、發言者、幾無一不發擁護國聯會章之言論、國聯大會、應首先注重會章第十五條下之調停辦法、渠對此點、固亦贊同、但五個月以前、即已從事調停矣、效果如何、爲吾人所共曉、中國希望議會、將其在會章第十五條及其他條文下之他種能力、渠以爲英代表西門所略示之宣言、將來提交議會時、不過如美國務卿史汀生一月八日所發之諜文耳、中國態度、說者不能明晰、致意見甚爲紛亂、實則中國從未請求議會採行等於對於中日爭點加以武斷之行爲也、但國聯會章被破壞矣、中國二十萬方哩之土地、被外人破壞會章第十條而强佔之矣、日本且不允提交公斷、致與會章抵觸矣、此皆明明事實也、今國聯必須告日本曰「撤回日軍、容吾人以吾人共所承認之方法、助俾解決對華爭點」、會國聯成立李頓調查團之議案、明白規定、日本關於撤軍之担任、不因調查團之組織而受影響、今日本不撤兵、反促成滿洲獨立之運動、實則日軍撤退時、則此運動即傾覆矣云、顏博士最後、向各發言人道謝、以其表示對於當前難題之高尚意見也、並曰發言者、僉認國聯將擁護會章、余代表中國詳向議會申仲此請云、顏博士發言既畢、議長請日代表佐藤發言、佐藤亦從演壇致詞、略謂日本案情、謂日代表松平之議論、及日代表送交國聯之文件、業已明白表示日本之態度、日本之所以有軍事行動者、因其日人受危害也、舍此無他道、日本既不欲用武力解決對華爭端、亦無破壞中國政治與土地獨立之意、日人今所爲者、他國已先爲之、且將繼續爲之、中國非任何他國可比、與歐美任何國不同、試問世界有任何國以排外情感爲其外交政策之根據者乎、佐藤又謂日本不欲施用軍事壓力、渠願見上海時局、由各國會同依照事實而解決之、日本自始即擁護國聯、並履行會章之規定、日本願見會章完全與整個之實施、但以編會章者之精神實施之、日政府完全感謝國聯行政會之努力、並感謝美國及在滬會同他國冀復和平之美代表云云、午後開會各代表討論時中美薩爾伐都代表巴里台斯發言、其意與南斐華爾蘭代表萊特之言相同、渠言及十二月十日國聯行政會、請日軍撤回南滿鐵路區域之議案、謂國聯必須一再承認國聯會章之基本原則、因該原則禁止侵犯、無論其爲索取債款、或爲恢復他種權利起見也云

◎日內瓦八日路透電、國聯議會對中日糾紛、作重要之辯論、迄今已數天、昨日已告一結束、起草委員會現正進行整理各決議案之工作、提出一總決議案、於星期四之國聯議會作最後之考慮、進行採納、組起草委會之議通過時、曾發生小糾紛、但此問題不久即解決、班那氏建議起草委員會須包括三月三日選出之國聯議會副主席八人、並建議付予一切有力之行動、或提交議會時、須經彼等通過、此項辦法、希臘代表包立蒂斯首先反對、但在主席希孟表示其保證起草委員會不但將採納彼等之建議、亦須顧及討論之原則後、此議即行打銷、起草委員會將於明日下午四時集會

小學校復課通告

本校等已於二月中旬開學正式上課、現因時局關係暫行休課、目下南市局勢稍見和緩、茲定於三月十日復課、仰新舊各生即日到校、免荒學業、特此通告

三團一營三連連長 陳耀 別字漢山 姪婿鑒

小女等現在何處、可設法着伊等來滬、台訴示知　法租界菜市街環球酒家內

傷外科 石筱幼山啓事

本醫室因時局關係交通不便、現為便利病者起見、暫行分診所於英租界同孚路利利汽車行對面永利坊十三號、下午二時至七時在該處應診、上午十時至一時仍在大東門外

東吳法律學院添級招生通告

本院爲應學生請求起見、特添設大學本科一年級第一學期（春季始業）及大學法預科等數級、凡有志肄業者可函索章程、須附郵票一分　院址西摩路第一百零三號

痧痘兒科 徐麗洲

電話三三一三六

時報號外廣告

蘭勃脫白脫勒公司出品

五華牌

佛及尼矮香烟

每包售國幣大洋 二十枝 二角

每罐售國幣大洋 五十枝 五角

各處均有出售

CNA-8

標金漲十七兩

四月標金上午開盤六三三兩　最高六五一兩　最低六三三兩　收盤六四七兩

倫敦近期	十八辨士半	縮五六二五
大條遠期	十八辨士六八七五	縮六六二五
美國銀價	三角〇二五	勿動
孟買銀價	五八羅比	跌十安那
英美匯兌	三元七角〇七五	升一角六八七五
美英匯兌	三元七角〇半	升一角七三七五
倫滬先令	一先令十辨士八七五	跌二五

今日外滙市

滙豐掛牌

英國電匯	一先令九辨士半	縮一辨士
美國電匯	三十三元	勿動
香港電匯	七十五兩二五	跌二五

上午銀行開盤

英滙	賣出價	近期	一先令九辨士十八七五
		遠期	一先令九辨士十六二五
	買進價	近期	一先令十辨士
		遠期	一先令九辨士七七五
美滙	賣出價	近期	三十三元半
		遠期	三十三元四三七五
	買進價	近期	三十三元五六二五
		遠期	三十三元半

上午銀行收盤

英滙	賣出價	近期	一先令九辨士十半
		遠期	一先令九辨士十四三七五
	買進價	近期	一先令九辨士十五六二五
		遠期	一先令九辨士十半
美滙	賣出價	近期	三十三元二五
		遠期	三十三元八七五
	買進價	近期	三十三元三七五
		遠期	三十三元

上午交易價

時間	交易	期	價
九點四十分	華比出三井人英金	三月份	一先令九辨士九三七五
	住友出英金	五月份	一先令九辨士七七五
	匯豐人美金	現貨	三十三元七五
十點三十分	上海出英金	四月份	一先令九辨士十半
	浙江出美金	五月份	三十三元
	匯豐出沙遜人英金	三月份四月份	一先令九辨士十三七五
十一點	平豐出大通人英金	四月份	一先令九辨士十半
	匯豐出大通人美金	三月份	三十三元一八七五

銀洋錢市

	早市	午市
國幣	七錢二二五〇〇	七錢二二〇〇
銀拆	二・五〇〇〇〇	二・五〇〇〇
江南	六・三四〇〇〇	六・三〇〇〇
廣東	六・四七〇〇〇	六・四六〇〇
銅元	四〇二千五〇〇文	四〇二千五〇〇文
衣牌	二千九〇八文	二千九六〇文
角坯	〇二六〇文	〇二六〇文
貼水	〇〇三一文	〇〇三一文

英使覆國聯特會 戰事狀態消息不詳 四國再協力覓求切實消息

◎日內瓦八日路透電、國聯議會今日午後三時四十五分重行開會時即採納建議、由議會特派代表團參與白里安之葬禮、以議長希孟國聯秘書長德魯蒙爲領袖、次由英代表西門宣讀駐華英使藍溥森答議會以戰事狀態消息不詳爲憾之來電、內稱、上海距離前線較遠、故殊難得正確之消息、嗣後四國當協力覓求切實消息、逐日報告云、法代表彭古歡迎此言、謂國聯現逐漸鑄造應用之工具矣、希孟請會衆注意議會初步工作進行之遲緩、苟非演說者從短發言、則有延至下星期之勢、次由愛爾蘭代表萊斯特發揮調解之利益、渠信中日爭案可藉調解解決之、萊氏又主張擁護國聯會章及凱洛格非戰公約、如有違背者、議會實當堅持莊嚴之原則而令有關係之方面遵從之、

各國代表演說 多從維持和平尊重盟約發揮

◎日內瓦七日哈瓦斯社電、國聯特別大會總委員會、於今日三點四十五分開會、由希孟主席、顏惠慶氏宣稱、渠接國民政府行政院副院長宋子文電、稱中國準備根據特別大會決議案、談判休戰云云、羅馬尼亞代表蒂箇萊斯哥演說後、主席希孟、主席團人員、各代表、新聞記者及旁聽席全體起立、主席宣稱、頃接白里安氏作古之噩耗、深爲哀悼、並提議停會十五分鐘誌哀、彭古於全場肅立中、致答辭、謂白氏噩耗傳來、適當大會竭力解決白氏一生最後努力之一案、彼今去矣、未能目擊成功、故吾人能繼續白氏創造之事業、即爲對於白氏最高之敬禮云云、旋即停會、會議重開時、波蘭代表柴勒斯基外長發言、謂遠東衝突、雖具特別性質、但國聯會應極盡其所能、以維護和平、波蘭亦希望國聯會盟約能以確認尊重條約、爲文明國邦交之關鍵、波蘭亦希望對此原則、重加確認、柴氏並謂盟約之缺點、應予補充、國聯會之運用、應予改良云、英代表西門外相、謂國聯會確爲維持國際良善邦交所必不可少之機關、瑞士總統摩達、曾謂大會之第一義務、在根據第十五條特別規定、試行調解、西門氏對於此意、甚爲贊同、伊謂目下戰鬭、或仍在繼續、然調解任務、不惟不宜停止、且應加緊進行、此種任務、誠屬困難、但雙方當事國、及與上海有關係之各國代表、均出席大會、而非國聯會員之美國、亦派員參加、即國聯會任務、或因而便利、亦未可知、除調解以外、大會尚有第二義務、即發表宣言是也、所有出席各會員、均應不待調查之結果、即對宣言發字、宣言內容、並非關於衝突之根本問題、乃說明可資解決之方法、中日及其他出席大會各國、應重行共同發出宣言、謂國聯會盟約、對於任何一國、不論其觖望如何、不許其不適用和平方法、而自爲裁判、並默示按非戰公約、禁止利用戰爭爲施行政策之工具、又按國聯會盟約第十條規定、應保持國聯會所有會員國之領土完整、及政治獨立云云、發表此種宣言、雖與本案之根本問題無關、但其效用、在於表明如不遵照國聯會所指示之途徑、則無任何進步之可言、所謂途徑、即和平與正義是也、主席旋宣讀哥倫比亞代表雷斯脫而卜之決議草案、謂請中國採取一切保護日僑之辦法、並請日本撤退上海軍隊、並開始撤退滿洲、意代表羅梭向委員會報告、頃接上海電稱、日本軍隊、已停駐在距上海二十基羅之處、雙方已無戰鬭、意代表以爲大會之任務、已明白劃定、由行政院所適用之程序、可以見之、大會應照此程序、及其所定之一切步驟進行、而不稍懈、德代表納柴坎宣稱、德國會盡力以求和平解決、現在之紛爭、已超過地方衝突之範圍、故國聯會目下所遇之事、係一國際問題、國聯會之所以創設、即爲維持和平、如和平不能維持、即爲有虧職務、德國完全贊成西門之提議、渠意與其僅保一完全形式上之解決、毋寧直接自認其失敗、言至此、衆皆鼓掌、彭古發言、謂法國對於任何決議案、及大會認爲可以解決衝突、可以担保維持盟約及尊重條約之一切辦法、均可贊同、渠意大會之第一任務、即在運用其道德上之威權、以增加行政院決議之力量、旋追述行政院之工作、並謂目下最重要者、在努力促成絕對停戰、巴拿馬代表加雷發言、謂國聯會負如此重大之責任、其所處之地位、從未有如此之危險者、但仍盼其有解決之力、尚有代表數人、記名準備演說、七時二十五分閉會、明日下午三時三十分、再開會討論、

◎日內瓦七日路透電、今日國聯議會開會時、發表意見者、尚有波蘭代表柴萊斯基氏、謂波蘭因所處地理上之位置、對於遠東和平及尊重國聯會員國土地之完整與政治之獨立、特別關心、故歡迎日代表佐藤所予日本不欲違犯國聯根本義務之保證云、

美政府考慮 發表聲明書

◎華盛頓七日國民社電、中國代辦嚴鶴齡、今日請美國務卿史汀生切實擁護國聯大會申請上海停戰決議案、史氏日前曾發聲明書宣稱、關於上海中日間危急局勢、美國務院與國聯合作、但未直接提及國聯決議案、今日史氏又表示渠正考慮嚴博士所請、惟美國政府是否即將發一切實聲明書宣告擁護國聯任何行動、則此時猶難明悉、按美政府前曾表示密切注意日內瓦之發展、故料國務院暫時或將繼續守候國聯大會結果、然後再有所舉措云、

國聯調查團將抵滬

國聯調查團委派遣來華調查東省事件之調查團八人、抵日本後、現已離東京、准後日（十一日）由神戶乘大來公司Adams號輪船來滬、約於本月十四五號可抵埠、

◎東京八日路透電、國聯調查滿案委員團抵此一星期中、逐日忙於宴會與會議、並與日當局及非政界名人作私人談話、交換意見、茲已於今日離此、乘火車赴西京、然後於三月十一日在神戶乘阿丹姆斯總統號赴滬、

溥儀到長春 今日就偽執政職

◎長春八日路透電、溥儀乘專車於午後三時抵此車站、月台上有少數要人歡迎之、均向行三鞠躬禮、日總領事森氏與馬占山均在其列、與溥儀同來者、有其妻及其他二婦、並張景惠等、車站外觀者甚衆、多屬蒙人旗人、且有於溥儀汽車過時向之叩首者、今日此間太陽旗與五色旗飛揚各處、晚間日將懸燈慶祝、

◎長春八日路透電、明日溥儀將正式就執政職、今日此間已懸滿洲國五色旗、溥儀今晨七時離湯崗子、熙洽赴公主嶺迎之、預計今日午後可抵此間、日警已作保衛之防範、就職禮定明日午後三時在此間市政局舉行、惟因座位有限、到者將無多人、溥儀駐所、亦在該局、

茜涇嘉定小接觸 日軍攻陸渡橋 黃渡朱家橋均擊退

日軍於前夜分兩路由儀橋茜涇嘉定婁塘一帶、向我太倉進攻失敗後、昨日上午九時以後、茜涇與嘉定兩處、雙方續有小接觸、截至昨日下午一時止、已有數次接觸、據軍事家談、此種小接觸、不能謂之爲作戰、蓋雙方前鋒距離益近、則接觸之機會益多、

趙參謀長戰報

十九路參謀長趙一肩八日致上海某機關電報告戰況云、㈠敵人千餘於六日進攻黃渡、被我□師□團迎頭痛擊、死傷極衆、相持至七日晚、敵敗退回南翔、㈡本（八日）晨敵兵四百餘人、復到黃渡偵察、旋即退去、㈢嘉定正面、有敵約一團、於七日上午進攻朱家橋、我軍與之激戰竟日、結果、敵軍今（八日）晨敗退、情形極爲狼狽云、又得前方電、謂本日下午四時四十五分、日騎兵約三四百名向太倉以東陸渡橋進攻、現正在激戰中、

何處長談話

華東社記者昨晤駐防前方之□□旅何副官處長、據云自我軍以戰略關係、退守第二道防線後、敵軍方面即將吾軍放棄各處、佔爲已有、連日且整理交通、將後方部隊、全部運送至前方、向我軍着着壓迫、如浮橋・岳王市・婁塘鎮・養鵞浜・黃渡方面、均經配置重兵、不時向吾衝襲、惟人數祇由一二百人至六七百人、蓋自瀏河一度受創、岳王市一度被圍而後、日方創鉅痛深、又不敢大舉進犯、前晚十一時許、浮橋方面、曾有日兵五百餘、向我進攻、利用輕砲小鋼砲、先猛攻我第一道戰壕、我軍未予還擊、日軍乃突前偷襲、於是我軍乃以機槍掃射、敵軍死傷多名、乃即後退、嗣後雙方各作砲戰、至十一時許始漸沉寂、又岳王市方面、日軍曾於日前、被我包圍達三千人之衆、昨晚茜涇方面之敵軍、忽又向前侵襲、其意欲圖戕牌樓鎮而重向岳王市進佔、人數在千名左右、並有騎隊數百名、在前衝鋒、詎進至牌樓鎮迤西時、突被我方伏軍圍擊、敵騎被殲數百、後方步兵、亦即望風潰退、同時婁塘朱家橋方面、今晨二時許、亦有大批敵軍、向西進攻、當時即經我□師駐軍、予以迎頭痛擊而退、昨晨八時至十時茜涇牌樓鎮一帶、復有小部份之激戰、而黃渡方面日軍、亦有西進消息、凡此種種、胥屬日方違反國聯之決議也、

太倉日軍中伏

日日社昨據軍界方面確訊、日軍連日陸運隊伍集中蘇常、昨晨四時日軍三千餘人及騎兵六百人、在前方、迄未稍息、其目的在進窺我方腹地、奪我重炮猛烈掩護之下、着着向我太倉陣地進逼、我軍即遏壕拒戰、歷一小時、日騎兵首先衝進、我軍俟其進至有效距離範圍時、即以地雷爆炸、殲滅日騎兵二百餘人、日方見已中伏、人慌馬驚、左衝右突、各自踐踏、死傷極多、同時我軍後方即努力反攻、下命衝鋒肉搏、我大刀隊數百人殺入、當者披靡、屍橫遍野、血流成渠、我軍即乘勝追擊、後以日軍大隊驟至、我方即退守原防、

崑山縣長投河

◎蘇州八日下午十一時電、崑山縣長吳德耀五日攜印出走、八日晨四時、在角直高河橋投河自盡、經人救起、體初尚溫、後乃氣絕、吳年六十、安徽人、曾任武進太倉等縣長、一月前、由寶山調崑、逢國難、

京崑車通行

◎蘇州八日下午十一時電、京滬路下行車至崑山每日四班、上行車七班、

戰地專電

▼太倉城外深夜有接觸
▼日軍擬向青暘港出動
▼浮橋日艦兵登岸覓食
▼瀏河日軍將荳餅作障
▼新塘市有日裝江北人
▼江陰北門捕獲兩間諜

◎蘇州八日下午十一時電、太倉城外、七日深夜、有小接觸、我調□□師補充隊抵禦即退、

◎蘇州八日下午十一時電、日軍千餘、八日曉自嘉定西門、向青暘港出動、圖攻崑山、

◎蘇州八日下午十一時電、停泊浮橋之日艦、於八日晨七時、派兵登岸、採辦食品、十時返艦、晚六時又登岸購物、已無食品、日軍起恐慌、

◎蘇州八日下午十一時電、我軍增援瀏河、日軍在瀏河天廝順豆餅行設司令部、將豆餅代沙袋四佈防禦、

◎蘇州八日下午十一時電、新塘市有江北人四五百人穿日軍服、

◎江陰八日下午八時電、北門外濱江茶樓獲間諜楊敷福陳汝生兩名、八日解縣訊押、堅不吐實、滸地雖安、居民遷避甚多、

◎蘇州八日下午十一時電、翁照垣旅歸六十師指揮、

◎蘇州八日下午十一時電、今晨八時許、日飛機二架來蘇偵察、即去、

◎蘇州八日下午十一時電、八日晨八時日偵察機一架、飛至常熟盤旋、十二時向福山去、

◎蘇州八日下午十一時電、白茆至滸浦一帶一日來、寂無戰事、

吳淞江灣閘北 一切公安衛生等事務 市府繼續維持 昨函日領暨各國領事查照

自我十九路軍於一日晚將吳淞江灣閘北等區之駐軍撤退後、日軍即跟踪前進、並將吳淞江灣閘北各區佔據、致本市各局所屬機關、無從行其職權、滬市府當局因於昨日致函日領署、聲明該處一帶治安、決計繼續維持、爲避免誤會計、希日領轉告日軍當局注意、同時並分函駐滬各國領事查照、茲將原函分錄於後、

▽▽▽致日領函 逕啓者、查本國軍隊業已撤離吳淞江灣閘北等區、所有關於各該區之公安衛生公用等業務、亟應繼續維持、本府職責所在、決令行主管機關分別辦理、現因上述各處、尚有貴國軍隊駐紮、爲避免誤會起見、相應函達、請煩查照、並請轉知貴國軍事當局、仍希見復爲荷、此致日本國駐箚上海總領事村井倉松、

▽▽▽致各領函 逕啓者、查本國軍隊業已撤離吳淞江灣閘北等區、所有關於各該區之公安衛生公用等業務、亟應繼續維持、本府職責所在、決令行主管機關分別辦理、現因上述各處、尚有日本軍隊駐紮、除已由本府函達日本總領事、並請轉知該國軍事當局查照見復以免誤會外、相應函達查照、此致、

滬西各廠已多開工

滬西周家橋華商申新紗廠・曹家渡信昌絲廠・崇信紗廠・勞勃生路安適生泡廠・康腦脫路內衣廠等、因滬西蘇州河南各處地方漸見安定、業於昨日上午照常開工、

閘北沿路調查（二）

均遭焚燬 大統路北段 商店被搶一空

閘北各馬路商店、自鐵路北起、東半部業經焚燬外、其西半部、爲共和新路・大統路兩路（皆通過鐵道）共和新路各店均被搶一空、業誌報端、而大統路鐵路北一段、記者昨日下午三時許、亦特前往調查、茲將被搶各店等、開列於下、大中華橡皮套鞋廠、（在承仁里內）恒山堂藥店・大順南貨店・吉泰米店・大成南貨店・吉順洋貨店・長春堂藥店・德豐磁器店・大順糖坊・泰昌板木行・大中華菜館・（由寶山路口大中華分出之支店）魁泰米店・聚豐順煙紙店・明興押當・其他牌門板均已被人取去、門戶洞開、店中空無一物者尚多、一時不及備載、

閘北之日兵司令部

日兵進佔閘北後、即在各處設司令部、茲將各處地點開列如下、北火車站・滬太長途汽車公司・大統路北（滬太路口）・全皖會館對過洋房（即中興路中）・巡警教練所（共和路老四區）・現在四區公安局（長安路）・恒通路梅園路角・

砲台灣淒涼景象 中公圖書館盡燬

昨有人自砲台灣來者云、砲台灣情形已大非昔比、頹垣殘壁及枯枝焦樹均遍豎太陽旗、大小不等、砲台上由日兵駐守、戒備甚嚴、中國公學新宿舍中二十餘彈、惟均穿腰而過、未見傾圮、圖書館中彈倒塌、書籍散遍操場、場中有一丈餘之大窟窿、想係被炸彈所轟成者、

嘉定未失之前 日機在城內外擲彈 房屋被燬甚多

據嘉定來客云、本月二日清晨有日機來嘉偵察、在東門外擲炸彈四枚、均落田畝中、午刻再來、在城中繁盛處狂擲炸彈、縣前之日新浴池、中一彈、傷人頗多、塔西之沈家橋、中彈而斷、然尚可勉強行人、張馬弄口之世界書局分店亦被炸、張馬弄中胡師王家中一彈、其後而小街之浦菊齡坡橋塊之吳家館亦中一彈、大廳被燬、東大街東家、被炸去一角、損失尚輕、南大街之十間樓空場中落一彈、無損害、以上被炸之處、均未起火、惟北門圓通寺橋塊之項家、中彈後立即起火、損害情形如何則不詳、蓋其時人民頗爲惶急、無暇前往救火也、嘉定縣政府等各機關人員、業已逃避一空、人民紛紛向青浦而逃、日軍於三日下午五時許入城云、

青浦城安謐 外傳種種大都係誤會

近傳日機前往青浦偵察、城中江北便衣隊放火等消息後、旅滬青浦同鄉聞訊大爲驚恍、茲據青浦徐君昨（八日）晨由青浦搭輪至松江換乘火車於下午三時許抵滬告記者云、青浦現平靜如常、惟嘉定太倉等處避難來青者甚多、現已設收容所三四處、所傳城中起火亦係失慎所致、並無便衣隊縱火之事、滬青水道暢通、小輪照常開駛、城鄉防範嚴密、治安無虞、又據縣政府來函稱、前傳日機投下猪油包炸彈、實係誤會、蓋此項猪油包係獵人所置、並無炸彈發現云、

日方無聲飛機 四出偵察吾軍陣地

日軍無聲飛機、邇已運來多架、連日窺探吾軍陣地、自晨至暮、絡繹不絕、昨日上午九時許、茜涇黃渡一帶、有敵無聲機一架、高飛偵察、至十時許向滬杭線方面窺探、並未投彈、至十一時許始去、下午一時許、又有敵有聲偵察機一架、沿滬杭線偵察後、至吾軍陣地偵察、當經吾軍鳴槍驅退、

日舢板沿岸測量 水兵下水有所埋藏

大江社記者昨晚在外灘一帶考察、見日艦放下舢板兩艘、沿岸測量、並目睹水手下水、似有所埋藏者、日軍行動殊不可測、

紅會救護隊出發 將由南京轉赴前方

紅十字會前方救護隊、以蘇常各情、已誌報端、茲經探悉、該隊於今晨搭乘太古公司之蕪湖輪離滬、事先由該隊總務股向該公司預定艙位八十個、全體隊員八十餘人、於昨晚六時集中一馬路中國旅館、由該隊主任率領上輪、聞該隊員等將先抵南京、然後轉赴前方、

暨大華僑學生 流離失所

暨大學生、當滬戰初起時、避赴蘇州者約四百人、生活甚苦、近多已分散、僅留百餘人、因無法維持、不久將全部疏散、暨大明年多屬華僑、此次事變突起、皆出預料之外、故均單身出走、飢寒交迫、語言不通、情況殊困苦、（遠東社）

寶山救濟會啓事 災區內來滬同鄉如有接洽事項請至下列地點（一）法租界敏體尼蔭路一二三號青年會三樓（二）青家[illegible]

姚肇奎女士 如未遇難請於今日午前十一時到海格路現代中學一談俾免懸念 王任斌啓

上海市出版業產業工會世界書局分事務所啓事 鑒於國難當頭爲促進勞資團結發展公司業務起見經所屬會員之要求即日一致自動退出出版業產業工會並解散分事務所謹此公告 念一年三月九日

招商局江順輪船開往漢口通告 本輪准於三月九日（星期三）晚開往漢口沿途各埠均泊 本輪帳房白

中國通商銀行發給股息告白 本銀行第六十九屆結帳自民國二十年七月起至十二月底止半年發給股息八厘計算於三月一日起持票向本銀行收取特此通告尚祈公鑒

上海廣肇公學籌備開學通告 現因時局關係本校原址一時尚難應用茲在愛文義路西摩路覓得三層樓洋房兩幢並有操場該處地段安全交通便利頗爲合用現定[illegible]開學凡本校新舊各生及有志來學者望速即到寧波路四十七號三樓二百零二號房內本校臨時辦事處登記或報名開學日期再行通告 校長盧頌虔啓

上海電力公司爲六兩優先股票股單通告 此次居住戰區內購買本公司六兩優先股票各股東之股單業已備就希即駕臨南京路九十五號本公司第二〇〇號寫字間內親自領取爲要 當領取時請帶同本公司前所頒給之收款據及購股請求書上之印章以憑核發是荷

上海麵粉交易所緊急公告 本年一月二十八日以來本埠軍事發生經一月此種非常事變自非人力所能挽救各交易所均已先後將從前所做交易照價了結以避危險而清手續本所事同一律殊難獨異茲特由理事會會同經紀人會議決援用各交易所成例將所做三四五六各月期之全部交易按照一月二十八日各月期收盤價格了結各月期收盤價格三月期[illegible]即將所做各月期買賣交易之成單一律繳還本所按照上開各月期收盤價格全部了結分別找清除揭示市場外特此公告

圖畫時報戰刊 今日出版 每張銅元十枚

時報號外廣告 早晨號外每行大洋一元正下午號外每行大洋六角正 五行起碼每行以高二寸二分闊十分之一寸計算先付後登概無折扣 望平街時報廣告部謹啓

二批團員集中蘇州
楊性初兩股受傷

市商會童子軍担架隊、自隨□□□師出發赴蘇、在戰地担任救護工作、其第二批團員二十餘人亦已由鐵道赴蘇集中、茲悉該團第一批担架隊隊員楊性初三日於南翔崑山間救護傷兵時、突被日機機關槍擊中兩槍、彈穿兩股、聞該員已進蘇州福音醫院療治、據云可無性命之憂、

市商會 運慰勞品至前線
蘭飯逐日致送榮看

自義軍退守第二防線後、市商會仍繼續代收慰勞品、連日將大批餅乾、麵包、水菓、及白米二百餘擔、木材大批等、昨又派出裝載食品餅物三車、逕往前線、並會同救助市民隊購買大批軍服與棉衣棉被、分發一部、設法送往前方、[illegible]

萬國紅會 代表到滬後行動

萬國紅十字會秘書長傅浪博士、昨日午前偕中國紅會理事長王培元君赴各傷兵醫院參觀、對於傷兵傷口、極爲注意、並將重要者撮影帶回、午赴中國紅會之宴、午後偕美國紅會代表及萬國商團代表赴吳淞、詢問該處有無遺下之傷兵、聞今日傅氏尚擬赴日領署訪問一切、

白羅女士被毆辱
美總領對日提抗議

[illegible]（國民社）

新大橋東西兩便門開放

華租交界之新大橋、自前日起、不須通行證、皆可來往於華租兩界、由租界往華界者在西便門通過、華界至租界則由東邊便門通過、惟租界至華界時、須受日兵檢查、

拆除北河南路靶子路角障礙物

北河南路靶子路角所設障礙物、[illegible]

杭來火車因客多遲到

昨日滬杭路客車仍來去二班、杭州來滬之車因乘客擁擠、故抵上海時較前昨兩日爲遲、

鄂省各界匯款救難民

[illegible]

花邊業捐款救濟

[illegible]

◎漢口八日電、滬難民湘籍百餘人、八日運湘、鄂籍難民、八日就賑者四百人、餘自動散去、

皖籍難民到安慶

◎安慶七日電、旅滬皖籍難民二百七十餘人、六日由江華運皖、

大埔被難同鄉資遣回籍

大埔同鄉會恒善堂爲遣送被難同鄉回籍、議決每人發給到汕免費船票一張及回鄉川資五元、今日起在南陽橋安納金路仁壽里二號臨時辦公處發給、大埔同鄉有願回籍者可往該處接洽、

天津粵同鄉會長携款南下慰勞

天津廣東同鄉會及會館特派會長董事長楊仲緯携款五千元、於六日由津來滬、慰勞十九路軍、當由楊君於昨日親赴第十九路軍司令部所在地呈交該款、並致華北同鄉熱烈慰勞誠意、贊爲忠勇爲國之十九路軍將士後盾、

京各界組輸送隊

◎南京七日電、各界抗日會組織前線輸送隊、招募壯丁、担任隊員、推定總隊長中隊長分隊長等員、定八日出發、

捕房汽車被撞
譯員華捕傷三人
事在同仁醫院附近發生

海寧路捕房譯員鎮江人胡琳(念八歲)張陶夫(念六歲)、昨晚十一時三刻公畢後擬返東熙華德路寓所、即坐捕房三三〇五號汽車而出、由二一八九號巡捕周子香(念五歲)司機、車至東熙華德路蓬路口、忽有一日兵車從蓬路向東駛出、不及避讓、致將捕房之車猛撞破壞、車中三人俱傷、同仁醫院近在咫尺、院中人聞此巨聲、即出查視、立將傷人抬入醫院、胡傷頭部最重、已不能言語、張與周則各傷左腿、

兩法院推檢之調動

江蘇高等法院第二分院新任院長沈家彝、於三月一日接事後、對於該院推事僅將刑庭一部份更調、如前任刑庭庭長宋沅調江蘇高等法院刑庭長、推事葉在嵱調山東首席檢察官、推事賠福曜高君湘及檢察官鄭鈊均分別辭職、至第一特區地方法院之推檢近亦更動、如刑一庭庭長許家栻調任檢察官、遺缺由檢察官錢鴻業補充、檢察官郭傳璞改任推事、調升高二分院推事、此外則有推事程尙豐熊飛何塏均分別辭退矣、

工部局將選舉參事

上海工部局參事選舉會約於本月二十一日舉行、所定各國當選名額如下、美國二名、日本二名、英國五名、中國未詳、

粵省擴充空軍

◎廣州七日路透電、大批軍械現由歐洲運入廣州、以供閩贛攻共之用、在本月中旬以前、尙有軍械運入廣州、空軍近曾定購飛機十五架、中有八架、已配齊備用、餘者不久即可到粵、此外尙有萬美粵僑所贈送之戰鬥機五十架、本地航空工場現日夜開工、整理引擊、及飛機零件、工匠分兩班工作、工資亦從優發給、藉資鼓勵、當地曾造成飛機數架、惟其所用之引擎、來自海外、一般賦閒軍官與被招致入伍、爲新軍中之中級軍官、或爲參謀人員、城北軍官學校與亦招生、由陳濟棠任校長、現以新式戰法訓練四千士官、此校設備與經費、較黃埔軍官學校更爲充分、贛省主席熊式輝電致此間軍事當道、歡迎粵軍入贛、並請撥出一部分現用以防衛長江云、當局雖許學生參加抗日運動、但嚴諭各校不得容許學生曠課、

粵聞紀要

◎香港八日電、黃紹雄定十日由邕返粵、十一日轉輪赴滬、

◎香港八日電、陳濟棠八日晨偕繆培南巡視虎門、

◎香港八日電、婦女界慶祝三八節後、赴執行部請願派兵援滬、允接納、

萬福麟赴平漢線閱軍

◎北平八日電、萬福麟八日中刻赴平漢線閱軍、先到保定、再往石家莊、約十四日回平、

日尚欲運兵赴中東路東段

◎哈爾濱二十六日路透電、據此間俄文報紙載稱、中東鐵路已將機車六十一輛取道波格拉尼志拉推開入俄境、另有二十七輛則取道滿洲里入俄、據日人消息、中東路東段有日僑百人、韓僑二萬人、如此巨數、勢難全行離境、故衆信日當局將派兵往保護之、日當局曾與路局俄員談判運兵事、但迄今俄員尙不准日本由中東路運兵至東段各地點、聞南滿路職工一大批、已抵此間、日當局將不顧俄員允否、運兵至中東路東段云云、據華人消息、北滿日軍共有十萬名左右、由蔣山開濟、

行政院會議

◎洛陽七日電、行政院於七日舉行第九次會議、主席院長汪兆銘、[illegible]

中央常會

◎洛陽七日電、中央常務會議、於七日上午十時、舉行第十一次會議、[illegible]

漢口彙聞

◎漢口八日電、夏斗寅八日抵漢、

◎漢口八日電、省教界八日招待新聞界、報告停課經過、

魯軍調防續訊

◎濟南七日電、曹師砲兵團長王毓璋、率部七日午後開周村、

◎濟南八日電、八日晚、騎兵旅長李宜德帶屬部迫砲機槍各連、由濟開青州、馬進功旅張士田營

淩霄漢閣談薈

李石曾與程硯秋

(不許轉載)　(七十六)

硯秋此次歐洲之行、餞者紛紛、以一月十二日北平世界學院之會爲最盛、到者有在平各國公使及參隨(法國使館多數出席、日館則無一人)中國名流二百餘人、推李石曾先生主席致詞、述歷年努力溝通中西文化之經過、及對於程氏此行之希望、平實而有條理、繼之演說者多爲外賓、由已經「深刻的中國化」的法國老博鐸爾孟譯作華語、其純熟流利在一般西人之上、時謂中國化的西人、英法美各得其一、英則辛博森(已逝)、美則福開森、法則鐸爾孟也。最後乃由硯秋致答詞、首述其謙謝之意、次乃述其赴歐之旨趣、關於藝術一方面者在留心觀察各國戲劇之派別、形態、及最近之趨勢、先將對方研究之後、再行參證中西、以謀實進、故此行不以演戲爲目的、亦未帶一切演員及設備、對於思想一方面者以世界大勢已顯然的危機四伏、雖有軍縮會議、無時不在戒備中、或由遠東發端、引起二次大戰、本人追隨石曾先生以「和平」「非戰」爲宗旨、不敢云有何效力、但亟願周察各方心理、國際情勢、社會狀態、以宜於本身的立場上有所貢獻、近來累演春閨夢荒山淚即是此意、國之興亡、匹夫有責、世之治亂、決不能盡系於一二大人物之手、人人可得盡力、不計個人利害、不畏環境疑難、乃區區之意、即所以不負諸名公學者今日之盛舉、此硯秋演述之大略也。

老漢近與石曾先生數作便談、極知其爲平實的努力者、即如國難之危急至此、凡是含生負氣之國人、孰不痛心疾首、然而細思國難之由來、豈非內亂內爭之惡果、使早日團結、全國一致、則元氣充盈、有備無患矣、一國必自侮、古今中外之至理、顯然之事例、亦盡人所易知、盡人所歎恨、是以石曾之和平運動、先內國而後世界、乃根本之方策、救病之良劑、且其苦心孤詣、實地進行、已不自今始。而惜乎國人不悟、「無事則偷、有事則亂」、遂致一錯百錯、愈忙愈亂、愈亂愈忙、以至於此、豈非天乎。至硯秋本一舊時之所謂「伶人」、然此等階級之見、苟非自命爲「清代之官僚」者。不宜輕出之口、中華民國本已一律平等、即事實上法律上亦向未將某等人某等人屛諸平民以外、如果有此階級、則不齒於人又恐不止伶人一項、今之立於某種階級以肆意侮蔑伶人者、能保其準諸舊律有何身分乎。故就所謂身分而論、既同爲共和之民、即對於前淸之階級當然付諸「爲帳不算」、否則責備於人者、必同時而責其在我矣。此抽象的身分說也。若論個人、則更當就個人而論個人、就事實而論事實、如其爲惡也、雖中洋大人不得濫諛、如其爲善也、雖伶人不得輕慢。石曾以元老名流、對硯秋稱「先生」、誚者甚多、不知先生乃普通稱、並無不可、亦甚平常、大驚小怪、祇以自證習染未移、殊可不必、至於伶人奮起而作有意義的藝術運動、正是奮鬥中有勇氣之人格表現、不當專對弱者膠執成見而禁遏之、壓迫之、以蹈舊時階級觀念之習氣。否則一切解放論、取消不平等說、皆失其立場、而祇成爲部分的自私假借專斷之利用品矣。再則還有一句不受聽的話、敬告我們知識階級的朋友們、伶人若果奮起而爲有意義的運動、則其成績還許超乎名流及一般高等游民之上、因爲他們還能虛心小心、認眞看不開之處。不全於和「上等人」一樣、拿「下野出洋」當內亂後的遣散優待。拿研究某事、當作別種造幌的口頭禪。正爲非知識界的民衆、倒能够認認眞眞講些道理法律來、而在名流大閥、則就成了變幻不定、翻覆無常的假面具、上等人如此之多、無怪乎國雜紛乘、民生憔悴矣。

七種公債定期還本
明日在銀行公會抽籤

據財政部消息、民國七年六厘公債及十四年公債第九次還本、奧國賠款担保二四庫券第五次還本、國民政府財政部善後短期公債第八次還本、民國十七年金融短期公債及民國十八年賑災公債第七次還本、民國十九年關稅公債第九次還本、均定於明日下午二時起在上海香港路四號銀行公會舉行抽籤、該部昨已分函銀錢各業杳照矣、

德參贊遇刺案
兇手已有供認

◎莫斯科八日路透電、駐俄德使署參贊瓦杜斯基博士、星期六在莫斯科被刺、傷勢並不沉重、不久即可痊愈、凶手共發四槍、一槍中其頸、另一槍則傷其手、據蘇俄當局稱、已捕獲之凶手司登乃捫黨員、係受某國所指使、據蘇俄報告、司登已承認其犯罪之動機在破壞俄德國交、

◎莫斯科七日國民社電、狙擊德大使署參贊瓦杜斯基之凶手司登、今日供認其行刺係受人指使、欲圖破壞蘇俄間友誼、塔斯社審理此案之公報載稱、司氏隸屬於一恐怖團、此次係奉行某某外國人之命令、其目的欲破壞蘇俄關係、使俄國際地位降低、目下仍在偵查中、至瓦氏傷勢據醫生發表經過良好、現仍在克雷姆林醫院療治、

秘魯國內安靜
刺總統之凶手已下獄

◎秘魯京城七日哈瓦斯社電、總統在教堂中遇刺、身中五槍、胸部受傷、幸不甚重、凶手略受微傷、現已下獄、國內情形、甚爲安靜云、

白里安逝世後
法議會追悼　將舉行國葬

◎巴黎七日哈瓦斯社電、白里安逝世噩耗、傳遍巴黎、各晚報皆出號外、白氏易簀之際、惟醫生及晚輩二人、侍立在側、午後二時三十分、百餘人齊集白氏寓所、旋杜美總統、泰狄歐總理、賴伐爾及衆議員多人、外交團代表、外交部以前同人、均親臨致唁、白氏寓所、器具簡樸、惟書籍累累、而四壁懸衆鏡像片、琳瑯滿目、均爲白氏生平事業之留影、往吊之客、悉由白氏舊屬外交部前總務處長勒拔、導入正寢、白氏臥一普通銅床上、身着大禮服、未佩勳章、面部瞥雙手、呈慘白色、身體羸瘠、惟神氣淇然、華髮蓬鬆、皓鬚雙垂、由窗光下視之、乃覺面部更爲慘淡、泰狄歐首先向死者鞠躬、其時門前民衆、愈聚愈多、警察多人、維持秩序、報館訪員、有聲電影攝影家人在場、以紫羅蘭花、安置靈前、白氏遺囑、願在戈什海別墅安葬、不欲過事鋪張、但因泰狄歐之請、其家屬對於國葬典禮、不復反對、閣員於午後六時集會、籌備葬禮、白氏遺骸、將薰香以防其腐、並定於三月十日、在外交部大廳、暫設靈位、俾舉國民衆、得以公奠致敬、國葬典禮則定於三月十二日午後二時舉行、靈柩先安置外交部大門之前、屆時泰狄歐總理、將對外交團及兩院議員演說、稱美白氏生前之嘉言懿行、演說畢、再行運柩、想屆時參加盛典、武夫前導、從者呵途、必極一時之盛也、白氏之柩、擬暫厝巴黎巴西區、日後再擇期運往戈什海、以安窀穸、蓋從其生前意志所在也、

◎巴黎七日哈瓦斯社電、今日下午三時〇五分、衆議院開會、由議長蒲伊崧主席、各黨議員、均出席參與紀念白里安之哀悼典禮、蒲伊崧報告噩耗後即提議休會誌哀、泰狄歐於政府席上、贊成議長提議、全體議員、於十分感慟中、起立諦聽、蒲伊崧提議、議會於昨晚間九時重開、散會時正三時十分、議員皆肅靜而退、明日下午議會開會時、當先由蒲伊崧作追悼白氏之演說、泰狄歐展緩由日內瓦、亦將於議會中、代表政府致辭云、

◎巴黎七日哈瓦斯社電、白里安凶耗傳出後、各國元首、俱有慰唁致法國、國聯會日本代表松平唁辭略云、日本代表團、對於白里安君之噩耗、悲痛哀悼、不可言喻、白氏爲盡心力、爲世界造和平、爲國聯謀發展、當於欽仰感戴白氏之人類記憶中、永留深刻之印象、白氏曾努力萊茵日法邦交、並在最近中日爭案中、熱心調解、故白氏之死、日本尤爲哀痛、余謹以日本代表團名義、向法蘭西全國、致懇切之同情與慰唁、蓋此不獨爲法國之大損失、亦且爲全世界之不幸也云、

匈外相抵羅馬

◎羅馬七日國民社電、匈牙利外長瓦爾柯博士、今日由匈京抵此、因爲外相格蘭第刻在日內瓦、故由外交部派大員數人在車站迎迓、瓦氏與意國諸員在旅社會談、明日上午、瓦氏將晋謁首相墨索里尼、其目的乃在討論多瑙河各邦之經濟聯盟計劃、匈國之態度、今尙未明、現信將提出加入該聯盟之條件、會晤畢、瓦氏尙將赴日內瓦或巴黎、與發起此舉之泰狄歐討論一切、

林白子被綁案
捕獲男女二人

◎紐約七日路透電、林白子被綁案、今日已有發展、全國咸注視之、警察緝收致林白之一函、內索贖款五十萬元、較前突增十倍、並約定在本塞爾凡尼爾州孟斯斐爾附近某餐館與林白代表晤面、聞著名流氓史爾特爾願與其同黨畢賁設法覓回林白幼子者、於林白接到此函後、立即乘火車赴孟斯斐爾、

◎白里斯託爾七日路透電、今日此間捕獲與林白子被綁案有關之男子二人女子一人、警察於星期六日林白接到五萬元贖款函時、即追究案匪之人、而定擒匪計劃、

◎特倫登七日國民社電、昨有一少婦、被捕、曾企圖打電話致林白家中、造被捕至警署後、供稱綁架林白公子者、現乘飛機至林家天空、擬還林公子、准該婦曾否供及綁匪準備用降落傘使林公子安然降落、抑欲置諸死地、則警察未曾發表、至其姓氏及其他詳情、閑該婦堅不肯言、

◎特倫登七日國民社電、今日林宅四周、仍派警察嚴密防衛、又關於贖款、日前雖曾切實聲稱案五萬元、但今日警吏又稱、林宅及警署俱否認曾接綁匪勒贖通知云、

美撥麥振濟失業人民

◎華盛頓七日國民社電、美總統今日已簽署撥麥振濟失業人民案、該案規定、就聯邦救濟農業局與穀物平準云、月存麥撥一部份、振濟失業者、

大批茶葉傾銷英國之預測

◎倫敦八日路透電、晨郵報載稱、據現象觀之、後數星期內將有大批外國所產之茶葉抑價傾銷、英國種茶者預料下屆預算案中將徵收優惠茶稅、荷蘭種茶者預有所變、故目下竭力推銷爪哇與蘇門答臘之茶葉、據倫敦茶葉經紀人公會上星期報告、英帝國所產之茶葉、在本年一二兩月中較上年同時少銷二萬三千件、外茶則反增二千餘左右、足證推銷之舉、業已開始、聞有許多人現主張立即設法阻止外茶逾量運入英國、

夢花樓街豆腐店燬樓

昨日下午三時半、西門夢花樓街張順興豆腐店失愼、燒去樓面兩間、

尋人登記

時報自設訪問處登記尋人以來、[illegible]

夏列鎮(男)	一六七三	李鳳周(男)	一六九二
關正怡(男)	一六七四	李少華(男)	一六九三
孫培楨(男)	一六七五	程小香子	一六九四
王　卿(男)	一六七六	陸三元(男)	一六九五
楊伯仁(男)	一六七七	張雲秀(女)	一六九六
吳桂珍(女)	一六七八	李雲彭(男)	一六九七
瞿鴻年(男)	一六七九	曹敬仁(男)	一六九八
王寶文(男)	一六八〇	許鍾英(女)	一六九九
辜康成(男)	一六八一	鄒少娃(男)	一七〇〇
邱世英(男)	一六八二	黃鶴氏(女)	一七〇一
馮正梅(男)	一六八三	周　森(男)	一七〇二
呂寶鈞(男)	一六八四	任　榮(男)	一七〇三
宋寶海(男)	一六八五	鄭妙香(女)	一七〇四
歐陽讓(男)	一六八六	[illegible]	一七〇五
黃覺森(男)	一六八七	[illegible]	一七〇六
仰靑仙(女)	一六八八	[illegible]	一七〇七
呂家濱(男)	一六八九	[illegible]	一七〇八
黃　靜(男)	一六九〇	[illegible]	一七〇九
[illegible](男)	一六九一	[illegible]	一七一〇

No. 803, THE EASTERN TIMES PHOTO SUPPLEMENT

二十一年三月九日 MAR. 9, 1932.
第八百零三號

圖畫時報上海戰刊

徵求國際國家地方社會紀事.名人.閨秀.科學.體育.遊藝.時裝.美術.考古.遊覽.古跡.名勝.風俗.人種.動植物以及種種珍奇特異照片.凡足以增閱者之興趣者.本報異常歡迎.酬金從優.其有必須寄回之照片.請於背後寫明住址.以便檢還.

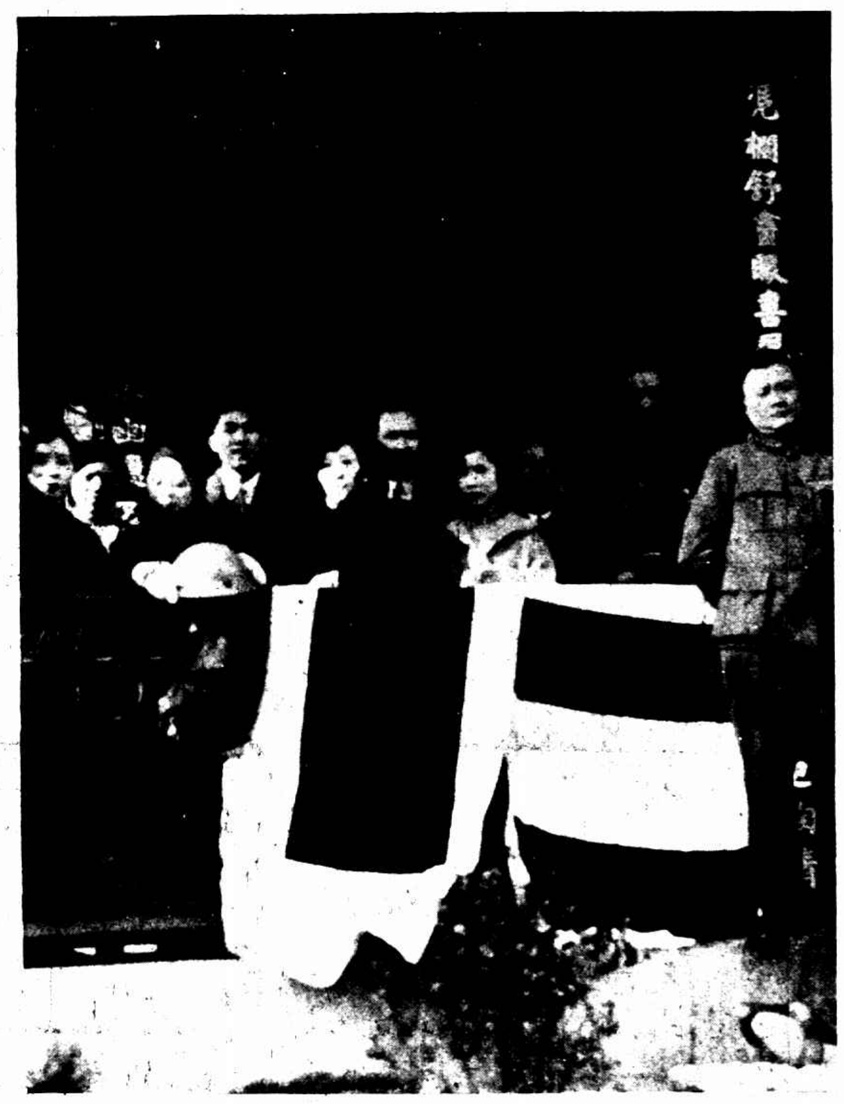

我軍奪獲日方之司令旗
Japanese flags of military commanders seized by Chinese troops.

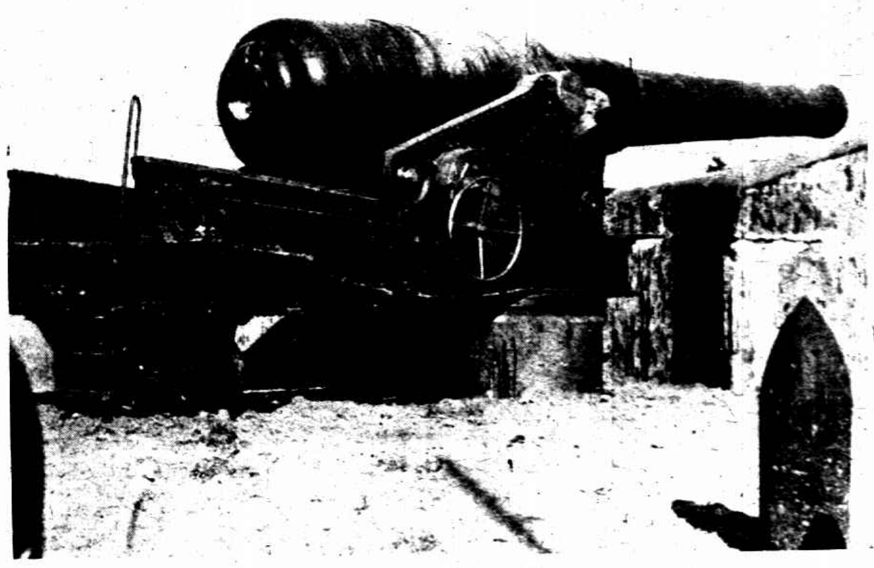

吳淞口砲台之側面
A lateral view of Woosung Fort.

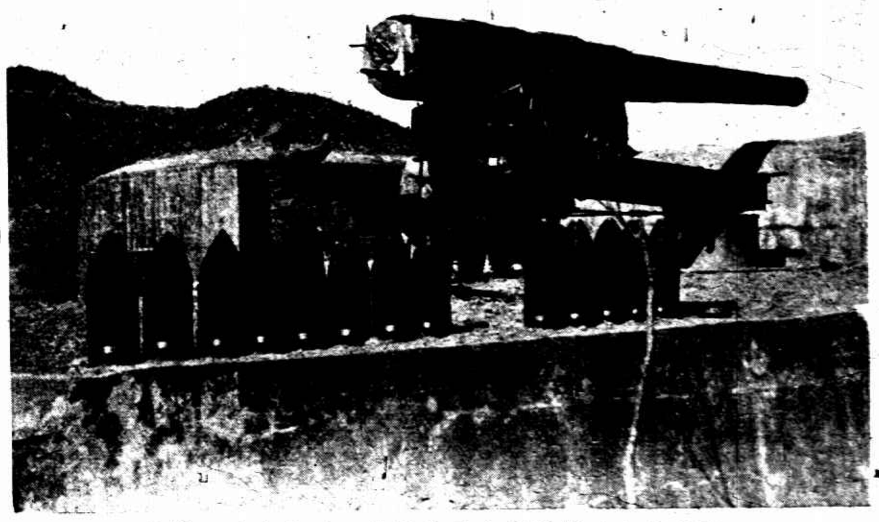

吳淞口砲台我軍未放棄前發砲轟擊進攻之日軍艦
Chinese artillerymen bombarding Japanese warships at Woosung Fort before they retreated.

[illegible]夫人[illegible]女士（其中一人）偕女友親到前方慰勞將士

江灣跑馬廳旁之民房付之一炬

紅卍字會第二婦孺收容所中之難民 （一如攝贈）
The 2nd refugees camp for women & babies of Red 卍 Association.

英國在滬司令官親往前方視察陣地與蔡廷楷合影
The British admiral at Shanghai investigating the Chinese position after an interview with General Tsai Ting-kai.

大場民屋被日飛機投彈炸毀者甚多
A typical of ruins at Tatshang.

日軍飛機時往我內地投彈現各處多安置高射砲以防之 （馨德）
Anti-aircraft guns are prepared for defending the aerial attacks of Japanese airplanes at all chief cities.

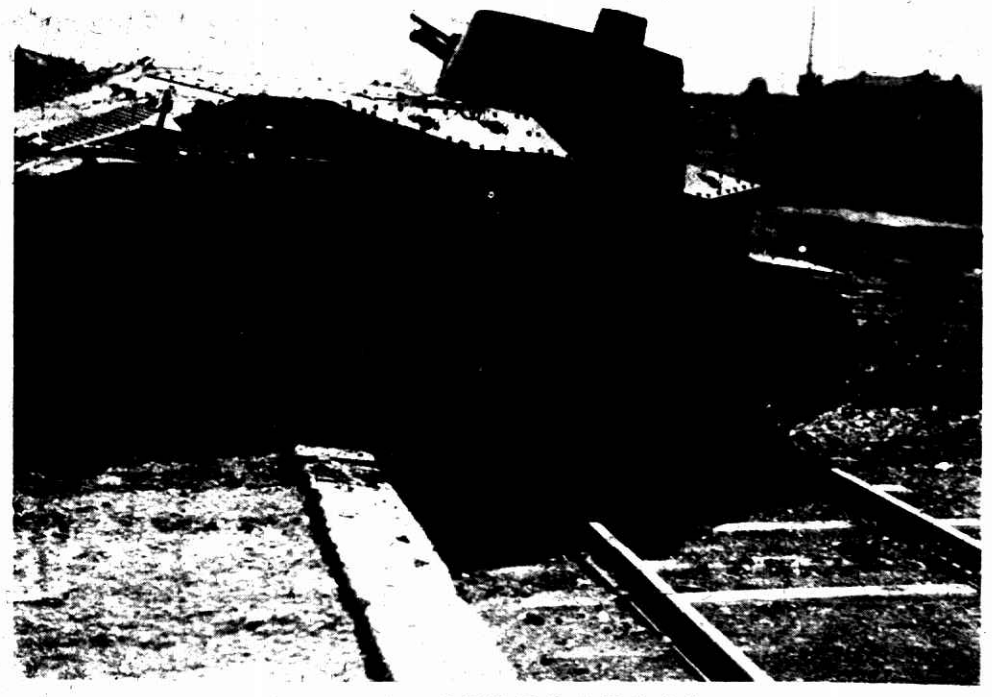

日軍坦克車越過淞滬鐵路開往前線

傷兵醫院中（左）醫生單毓如女士（右）看護陶蘊女士